

MATERI

TEORIA KOMPARASAUN SISTEMA ADMINISTRASAUN PUBLIKA

OBRA HAKEREK

Estudu Komparativu Sistema Administrasaun Singapura Ho Thailand



Grupu II :

Nelson Soares Carvalho

Vitalis Petu

Adelia dos Santos

DOSEN : Dr. Leonito M. Martins, Lic.CSH.,M.AP

UNIVERSIDADE DA PAZ

UNPAZ

2024

LIA MAKLOKE

Ami hakarak hato'o ami-nia agradesimentu ba Maromak nia prezensa, tanba ninia laran-di'ak no matadalan mak ami bele kompleta hakerek ne'e. Makalah ida-ne'e ho títulu “**Estudu Komparativu Sistema Administrasaun Singapura ho Thailand**” no kria hanesan knaar ida ba kursu Administrasaun Estatal nian. Iha era globalizasaun ida-ne'e, administrasaun estadu sai ona aspetu importante tebes hodi asegura efisiénsia, justisa no progresu nasaun nian. Singapura no Tailandia, hanesan nasaun rua ne'ebé lokaliza iha rejiaun Sudeste Aziatiku, interesante tebes atu kompara iha kontestu administrasaun estadu nian.

Singapura, ho nia kresimentu ekonómiku ne'ebé boot no estabilidade polítika ne'ebé metin, sai ona hanesan fatin importante iha mundu ba ninia modelu administrasaun estadu nian ne'ebé eficiente no inovador. Entretantu, Tailandia, ho ninia istória riku no diversidade kulturál, mós hatudu ona dezvoltamentu significativu iha área administrasaun estadu nian.

Liu husi komparasaun entre nasaun rua ne'e, ita sei explora aspetu importante oin-oin husi sistema administrativu nasaun nian, inklui estrutura governu, polítika publika, inovasaun iha servisu públiku, nune'e mós dezafiu no oportunidade sira ne'ebé nasaun ida-idak hasoru.

Objetivu husi dokumentu ne'e mak atu fornese kompriensaun kle'an liután kona-ba diferensa no similaridade iha prátika administrasaun estadu entre Singapura no Tailandia, nune'e mós atu identifika lisaun sira ne'ebé bele hetan husi esperiénsia rua ne'e.

Nune'e, hein katak Makalah ida-ne'e bele kontribui ba kompriensaun di'ak liu kona-ba dinámika administrasaun estadu nian iha Sudeste Aziatiku, nune'e mós fornese informasaun ne'ebé util ba ema ne'ebé halo polítika, prátika no peskizador sira iha área ida-ne'e.

Ekipa Hakerek

INDICE

Cover	i
Lia Makloke	ii
Indice	iv
RAMU I LIA MAKLOKE	
1.1 Antesendente	1
1.2 Formulasaun Problema.....	4
1.3 Objetivu Hakerek	4
RAMU II ENKUADRAMENTU TEORIA	
2.1. Komparativu Administrasaun Estatal.....	6
2.2. Forma Governu no Forma Estadu	7
2.2.1. Forma Governu	7
2.2.2. Forma Estadu.....	11
2.2.3. Sistema Governu	13
2.3. Teoria kona-ba soberania Estadu nian.....	15
2.4. Teoria Modernizasaun	16
RAMU III ESPLIKASAUN	
3.1. Singapura.....	19
3.2. Tailandia	21
3.3. Analiza Komparativu entre Singapura no Tailandia	23
3.4. Dezafiu no obstákulu no esforsu sira atu halakon Jestaun Administrasaun Estatal Singapura no Tailandia.....	26

3.4.1. Dezafiu no Obstákulu.....	26
----------------------------------	----

3.4.2. Esforsu atu rezolve dezafiu sira	27
---	----

RAMU IV KONKLUSAUN NO SUJESTAUN

4.1. Konklusaun.....	29
----------------------	----

BIBLIOGRAFIA

ABSTRATU

Singapura, ho nia kresimentu ekonómiku ne'ebé boot no estabilidade polítika ne'ebé metin, sai ona hanesan fatin importante iha mundu ba ninia modelu administrasaun estadu nian ne'ebé eficiente no inovador. Entretantu, Tailandia, ho ninia istória riku no diversidade kulturál, mós hatudu ona dezvoltimentu significativu iha área administrasaun estadu nian.

Lia fuan Xafe : Komparativu no Administrasaun

RAMU I

LIA MAKLOKE

1.4 Antesedente

Administrasaun Estadu hanesan ramu siénsia nian ida-ne'ebé diskute kona-ba regulamentu no jestaun sistema governu nian iha nasaun ne'e. Iha ninia dezvoltimentu, administrasaun Estadu sai ona buat importante ida ba dezvoltimentu nasaun ida no atinji objetivu sira ne'ebé hakarak. Iha kontestu globalizasaun no kompetisaun ekonómika entre nasaun sira, importante atu komprende diferensa sira iha sistema administrasaun Estadu nian tanba administrasaun Estadu nian sai nu'udar xave prinsipál ba dezvoltimentu nasaun nian. Nasaun ida-idak iha sistema administrativu úniku ida-ne'ebé hetan influénsia husi fatór istóriu, konstitusionál, sosio-kultural, jeografiku, ekonómiku, polítiku no fatór sira seluk.

Singapura no Tailandia, hanesan nasaun rua ne'ebé iha papél importante iha rejiaun ida-ne'e, hatudu diferensa signifkante iha estrutura governu nian, polítika ekonómika no jestaun rekursu umanu. Singapura, ho nia nivel efisiénsia no kualidade infraestrutura ne'ebé aas, nune'e mós polítika sira ne'ebé suporta kreximentu ekonómiku, hanesan ezemplu ida kona-ba susesu iha administrasaun Estadu nian. Iha parte seluk, Tailandia hasoru dezafiu sira kona-ba kualidade infraestrutura no dezempeñu lojística, ne'ebé afeta nia kompetitividade iha nivel rejionál.

Komparasaun entre Singapura no Tailandia kona-ba administrasaun Estadu nian ne'e relevante atu avalia susesu no fraku sira nasaun ida-idak nian iha jestaun governu nian no enkoraja kreximentu ekonómiku. Hanesan ita hatene, Singapura mak nasaun ida-ne'ebé iha sistema governu parlamentár, enkuantu Tailandia iha sistema monarkia konstitusionál governu nian. Ida ne'e influénsia foti desizaun no jestaun administrasaun Estadu nian iha nasaun rua ne'e.

Iha kontestu komparasaun administrasaun Estadu entre Singapura no Tailandia, autór ne'e temi teoria modernizasaun ne'ebé dehan katak "Dezenvolvimentu Ekonómiku no Sosiál nasaun ida nian bele sukat liu husi faze balun tuir mai husi nasaun sira ne'ebé dezenvolve ba modernidade." Aplikasaun teoria modernizasaun iha komparasaun administrasaun publika entre Singapura no Tailandia bele fornese informasaun importante kona-ba oinsá fatór modernizasaun sira, hanesan urbanizasaun, industrializasaun no edukasaun, influénsia formasaun no evolusaun sistema administrasaun publika iha nasaun rua ne'e.

Liu-liu, Singapura dala barak konsidera hanesan ezemplu susesu husi nasaun ida-ne'ebé la'o tuir dalan modernizasaun nian lalais no eficiente. Dezde independénsia iha tinan 1965, Singapura hetan ona kreximentu ekonomia ne'ebé lalais, ne'ebé lidera husi ninia lider sira-nia vizaun forte atu kria Estadu sidade modernu ida-ne'ebé inovador no kompetitivu tebes. Singapura nia aprosimasaun administrativa hatene katak eficiente no foka liu ba atinji rezultadu sira ne'ebé hatudu implementasaun prinsípiu modernizasaun iha kontestu administrativu ida.

Entretantu, Tailandia mós hetan ona prosesu modernizasaun ne'ebé signifíkante durante ninia istória tomak, maibé ho dinámika ne'ebé kompleksu liu. Fatór sira hanesan demokrasia ne'ebé la estavel, dezigualdade ekonómika, no dezigualdade sosiál influénsia ona dezvoltimentu administrasaun Estadu Tailandia nian iha maneira oioin kompara ho Singapura.

Kompara administrasaun Estadu entre Singapura no Tailandia oferese koñesimentu ne'ebé folin-boot kona-ba aprosimasaun no estratéjia oin-oin ne'ebé nasaun sira iha rejiaun Sudeste Aziatiku bele adopta no iha mundu tomak. Hodi kompriende diferensa no similaridade entre nasaun rua ne'e, ita bele hetan kompriensaun di'ak liu kona-ba fatór sira ne'ebé forma efikásia administrasaun publika, inovasaun polítika no dezvoltimentu sustentavel.

Iha dokumentu ida-ne'e, ita sei halo komparaun kle'an entre administrasaun Estadu Singapura no Tailandia, hodi analiza sira-nia estrutura administrativa, polítika no dezempeñu, no explora fatór sira ne'ebé influénsia diferensa no similaridade iha sira-nia abordajen administrativa. Objetivu ikus mak atu halo konkluzau util ba dezvoltimentu administrativu iha nasaun dezvoltimentu sira no komprende implikasaun husi komparaun hirak-ne'e ba teoria no prátika administrasaun Estadu nian iha nivel global.

1.2. Formulasau Problema

Formulasau Problema ba Makalah ida-ne'e ho títulu “Estudu Komparativu Sistema Administrasau Singapura Ho Thailand” mak hanesan tuirmai ne'e:

1. Saida mak estrutura administrativa Estadu Singapura no Tailandia, no oinsá mak diferenza sira-ne'e afeta dezempeñu administrativu?
2. Oinsá mak dezempeñu administrativu Singapura no Tailandia nian kona-ba efisiénsia, responsabilidade no responsabilidade ba nesesidade komunidadade nian?
3. Dezafiu no obstákulu saida mak Singapura no Tailandia hasoru hodi jere sira-nia Administrasau Estadu, no oinsá mak sira koko atu rezolve dezafiu hirak-ne'e?

1.3. Objeteviu Hakerek

Objetivu hosi hakerek Makalah ho títulu “Estudu Komparativu Sistema Administrasau Singapura Ho Thailand” mak hanesan tuir mai ne'e:

1. Makalah ida-ne'e ho objetivu atu kumpre rekizitu sira hanesan knaar ida ba Kursu Administrasau Estadu Komparativu.
2. Makalah ida-ne'e ho objetivu atu fó ba lee-na'in sira komprensaun kle'an kona-ba sistema Administrasau Estadu iha Singapura no Tailandia. Hodi kompara estrutura administrativa, polítika no dezempeñu sira-ne'e, lee-na'in sira sei hetan imajen komprehensivu

kona-ba diferensa no similaridade sira iha aprosimasaun administrativa entre nasaun rua ne'e.

RAMU II

ENKUADRAMENTU TEORIA

Iha komparasaun administrasaun estadu entre Singapura no Tailandia, iha teoria relevante balun atu forma baze análise nian. Tuir mai iha teoria balun ne'ebé bele uza hanesan enkuadramentu atu komprende bainhira kompara nasaun rua ne'e:

2.1. Komparativu Administrasaun Estadu

Kompara Administrasaun Estadu kompostu husi konseitu tolu ne'ebé significativu tebes, hanesan liafuan "Komparasaun," "Administrasaun," no liafuan "Estadu." Komparasaun signifika halo avaliasaun ba buat rua ne'ebé hanesan iha objetu ida-idak. Kompara liafuan ne'e mós bele interpreta hanesan hanesan no diferensia objetu rua ka liu.

Konseitu administrasaun bele interpreta hanesan prosesu ida hodi organiza knaar no atividade sira husi nivel no tipu servisu oioin ho sistema iha organizasaun ida. Prosesu administrativu ne'e hala'o funsaun prinsipál tolu, hanesan: 1). Funsau orientasaun organizasaun nian ne'ebé relasiona ho prosesu planeamentu ba tempu naruk; 2) Funsau jestaun organizasaun nian ne'ebé relasiona ho esforsu atu mantein organizasaun hanesan servisu ida-ne'ebé kontinua ba tempu naruk, hanesan fornese materiál, sujestaun, instrusaun, no kria klima ne'ebé presiza husi pesoál tékniku ka profisionál sira ne'ebé envolve iha prosesu produsaun; 3) funsau fiskalizaun, hanesan kontrola no avalia superiór sira ba subordinadu sira ho kuidadu, metin, no responsabiliza ho loloos no loloos.

Prosesu funksionál organizasaun nian hanesan funsaun tolu iha leten mak elementu esensíal administrasaun nian. Entretantu, Administrasaun Estadu nu'udar ezersísiu jerál ba podér governu Estadu nian liuhusi utilizaun no utilizaun kapasidade hotu-hotu husi Ekipamentu Estadu nian no mós fundu no rekursu hotu-hotu hodi kria objetivu sira no hala'o knaar Estadu nian.

2.2. Forma Governu no Forma Estadu

Forma Governu no forma Estadu mak klasifikasaun rua ne'ebé uza atu halo diferensa no kompara nasaun ida ho nasaun seluk. Maibé, klasifikasaun rua ne'e la hanesan. Diferensa entre forma governu no forma estadu tanba sira na'in rua iha kriteriu rasik atu klasifika nasaun ida ho nasaun seluk.

2.2.1. Forma Governu

Forma Governu mak klasifikasaun ida husi nasaun sira ne'ebé mak sai nu'udar xefe estadu. Ida-ne'e signifika katak diferensa entre nasaun sira iha klasifikasaun ida-ne'e mak diferensa tuir distribuisaun ka fatin podér polítiku iha sira-nia laran; podér (ezekutivu, lejizlativu no judisiáriu) mak ka ezerse husi ema ida, ema oin-oin, ema barak ka sidadaun hotu. Kriteriu sira ne'ebé uza atu kompara forma governu nian mak estrutura governu nian, liuliu númeru ema ne'ebé kaer podér; no natureza governu nian, liuliu natureza administrasaun governu nian, maske iha interese públiku ka lae. Tipuolozia forma governu nian bele grupu ba parte rua, hanesan:

1. Tipolojia Tradisionál Forma Governu nian

Entre tipuoljia tradisionál oin-oin kona-ba forma governu nian, iha tipuoljia tolu ne'ebé ema hatene no dala barak uza hanesan referénsia ba forma estudu governu nian. Tipolojia ne'e bazeia ba filozofiku boot tolu nia hanorin, hanesan Plato, Aristoteles no Polybios.

a. Plato nia hanorin

Plato distinji tipu governu rua, hanesan forma governu ne'ebé ideál ka justu, no forma governu ne'ebé aat ka la justu. Forma governu ida-ne'ebé ideál no justu mak governu ida-ne'ebé hala'o tuir estadu direitu ka mós hanaran estadu direitu ida. Tuir Plato, forma governu ne'ebé ideál no justu liu mak aristokrasia. Entretantu, forma governu ne'ebé aat ka la justu mak governu ne'ebé hala'o tuir vontade arbitráriu. Inklui iha forma governu aat no la justu sira-ne'e mak:

1. Timokrasia mak forma governu ida-ne'ebé ema sira ne'ebé hakarak hetan naran-boot no onra.
2. Oligarkia mak forma governu ida-ne'ebé ema riku ka riku mak kaer (Platon 2018).
3. Demokrasia mak forma governu ida-ne'ebé povu komún sira kaer.
4. Tiranny mak forma governu ida-ne'ebé ema estranjeiru mak kaer no dook husi justisa.

b. Aristoteles nia hanorin

Tuir Aristoteles, governu bele halibur hamutuk tuir buat rua, hanesan, se mak iha kbiit no se mak hetan benefísiu husi kbiit ne'e. Aristoteles hateten katak podér bele kaer husi individu, grupu ema, ka ema barak. Nune'e mós, governu bele hala'o atu kumpre ema ida-idak nia interese pesoál, grupu ema ne'ebé iha kbiit boot, ka atu hasoru sosiedade tomak nia moris-di'ak. Tanba ne'e nia identifika forma governu neen, hanesan Monarkia, Tyranny, Aristokrasia, Oligarkia, Polisia no Demokrasia. Husi forma governu neen ne'e, Aristoteles konsidera tirannia, oligarkia no demokrasia hanesan forma governu ne'ebé aat iha ne'ebé ema ida, grupu ema ida no mós ema ida-idak ukun ho sira-nia interese rasik. Iha parte seluk, monarkia, aristokrasia no polísia mak forma governu ne'ebé di'ak liu, iha ne'ebé ema ida, grupu ema no mós ema barak mak ukun atu lori ba moris-di'ak jerál.

c. Polibios Hanorin

Hanesan Plato no Aristoteles, Polybios mós esplika kona-ba governu iha rai-Gresia antigu. Forma governu ne'ebé Polybios identifika mak monarkia, tyranny, aristokrasia, oligarkia, demokrasia no oklorasaun. Maski forma governu sira-ne'e besik hanesan ho forma governu sira husi Plato no Aristoteles, maibé Polybios hatutan ideia foun ida ba análise kona-ba forma governu nian sira, hanesan konseitu siklu governu nian ka "teoria siklu nian" ka "anacycloze nian". Tuir teoria ida-ne'e, forma governu nasaun nian eziste iha prosesu emerjénsia, dezvoltamentu no

halakon. Prosesu dezentvolvimentu forma governu ida-ne'e bazeia ba prinsípiu kauza no efeitu, signifika katak forma governu atuál ne'e rezulta husi mudansa sira husi forma governu uluk nian (Kansil no Kansil 2007:196; Bakhri 2019:66).

Gambar 1
Skema Cycles Theory

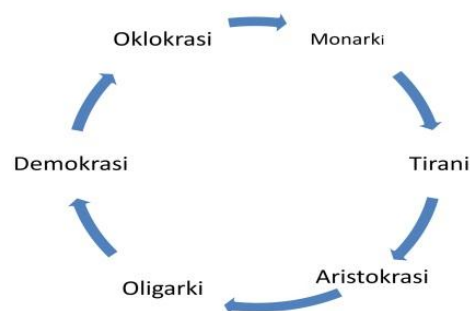

Sumber: Atmadja, 2012:131

2. Tipolojia Forma Governu Moderna

Leon Duguit propoin forma diferensa governu nian bazeia ba oinsá nomeia ka deside xefe estadu. Monarkia mak forma governu nian ida-ne'ebé ulun estadu nian la'o husi jersaun ba jersaun, maibé Republika mak forma governu nian ida-ne'ebé ulun estadu nian la muda husi jersaun ba jersaun (Naning 1982:47).

Forma governu monarkia iha subvariante:

1. Monarki Absolut : Poder hotu-hotu iha Raja, Ratu, Kaisar, Sultan, ou Syah nia liman. (*Kekuasaan Mutlak*)
2. Monarki Konstitusional : Liurai nia podér limitadu ho konstituisaun ka lei báziku (Japaun, Jordaun, Dinamarka, Arabia Saudita no Brunei Darussalam).

3. Monarkia Parlamentar, iha parlamentu ida-ne'ebé kaer podér supremu no liurai/Raja nu'udar xefe estadu nu'udar símbolu unidade nasaun nian ne'ebé labele diskute, governu labele hetan responsabilidade tanba la kaer podér ezekeutivu (Inglaterra, Olanda no Malazia).

Hanesan monarkia, forma governu Republika mós iha subvariante.

Governu Republika iha subvariante tolu, hanesan:

1. Republika Absoluta, governu prezidensiál ne'ebé diktatorial, la iha restrisaun ba podér. Parlamentu la funsiona, konstituisaun ne'e ignora atu lejítimu podér.
2. Republika Konstitusional, Prezidente kaer podér nu'udar xefe estadu no xefe governu ne'ebé limitadu husi konstituisaun, supervizaun efetiva hala'o husi parlamentu.
3. Republika Parlamentar, Prezidente nia funsion nu'udar xefe estadu deit, maibé Prezidente labele diskute (*diganggu gugat*). Xefe Governu mak Primeiru Ministru responsavel ba parlamentu. Podér lejizlativu aas liu fali podér ezekeutivu.

2.2.2. Forma Estadu

Grupu nasaun sira bazeia ba kriteriu distribuisaun podér ofisiál entre nivel governu iha nasaun ida. Kriteriu ba distribuisaun podér ida-ne'e vertikal, hanesan distribuisaun podér husi nivel governu aas liu ba nivel ki'ik liu, ka iha versaun seluk. Forma estadu nian kona-ba distribuisaun podér ka estrutura estadu nian bele

grupu ba forma rua. Forma estadu rua ne'e hanesan estadu ida-ne'ebé unidade no estadu ida-ne'ebé uniaun ka Federal.

1. Estadu Unidade/*Negara Kesatuan*

- a. Estadu Unidade: Soberania kompletu no la bele fahe entre governu sentrál no governu rejionál sira.
- b. Estadu unidade ida forma hanesan estadu independente no soberanu ida-ne'ebé iha nasaun nia territóriu tomak iha de'it governu sentrál ida-ne'ebé iha poder no regula rejiaun hotu-hotu.
- c. Rejiaun sira-ne'e la iha sira-nia soberania rasik no la iha estadu atu nune'e la iha nasaun sira iha nasaun sira-nia laran iha estadu unidade ida nia laran.
- d. Estadu unidade ida bele hala'o tuir sistema no prinsípiu sentralizasaun ka desentralizasaun.
- e. Estadu unidade ida-ne'ebé iha sistema ka prinsípiu sentralizadu ida, liuliu administrasaun estadu nian mak direktamente regula no jere husi governu sentrál, no rejiaun sira tenke hala'o de'it.
- f. Estadu ida-ne'ebé iha sistema ka prinsípiu desentralizasaun, liuliu katak xefe rejionál sira hetan oportunidade no poder atu jere no regula sira-nia uma-kain rasik ka hetan autonomia

2. Estadus Unidus ka Federal/*Negara Serikat atau Federal*

Iha uniaun ka estadu Federal, soberania bele fahe entre governu sentrál (governu Federal) no governu rejionál (governu estadu). Divizaun ida-ne'e hala'o liuhosi provizaun konstitusionál ida-ne'ebé konstituisaun nia papél iha kazu ida-ne'e de'it mak hanesan akordu. Estadu sira iha forma uniaun ka estadu Federal

mak ulukliu estadu independente, soberanu no independente. Liu husi kombinasau sira-nian ba estadu uniaun ida, estadu independente sira entrega sira-nia podér balun ba uniaun ka estadu Federal. Podér sira ne'ebé entrega ona baibain iha relasaun estranjeiru, defeza no seguransa, no seluk tan.

2.2.3. Sistema Governu

Sistema governu mak relasaun entre órgaun governu (ezekutivu) no ekipamentu estadu sira seluk ne'ebé eziste hodi hala'o sira-nia funsaun iha nasaun ida. Iha jerál, ekipamentu estadu nian iha nasaun ida bele fahe ba:

- a) Instituisaun Lejizlativa, liuliu órgaun lejizlativu.
- b) Instituisaun ezeutivu sira, liuliu ofisiál sira ne'ebé implementa lei
- c) Instituisaun judisiáriu sira, liuliu instituisaun sira ne'ebé mak responsavel ba justisa ka podér atu ezamina no foti desizaun hasoru autór violasaun lei.

Sistema governu Estadu nian kompostu hosi:

A. Sistema Prezidensial

Iha nasaun sira ne'ebé adopta sistema prezidensiál ida, presidente nia pozisaun mak xefe estadu no xefe governu. Entretantu, nia podér mak podér réal, liuliu presidente nian, nu'udar mane primeiru, ne'ebé iha podér atu nomeia/halo dismiss ministru sira.

B. Sistema Parlamentar

Iha nasaun ida-ne'ebé adere ba sistema parlamentár, Prezidente iha de'it podér nu'udar xefe estadu. Podér nu'udar xefe governu nian mak Primeiru Ministru nian. Gabinete ka nia lider (Primeiru-Ministru) bele hetan sobu husi Parlamentu.

C. Sistema Governu Mistura/Campuran.

Iha sistema governu mistura ida-ne'e, aleinde prezidente nu'udar xefe estadu, nasaun ida mós iha primeiru-Ministru nu'udar xefe governu atu lidera gabinete ne'ebé responsavel ba parlamentu, hanesan haree iha Grafiku 3. Se Prezidente la hetan pozisaun dominante iha sistema governu ida-ne'e, Prezidente la'ós de'it símbolu governu nian. Parlamentu la bele sobu Prezidente, maibé Prezidente bele dissolve Parlamentu.

Sistem Pemerintahan Campuran

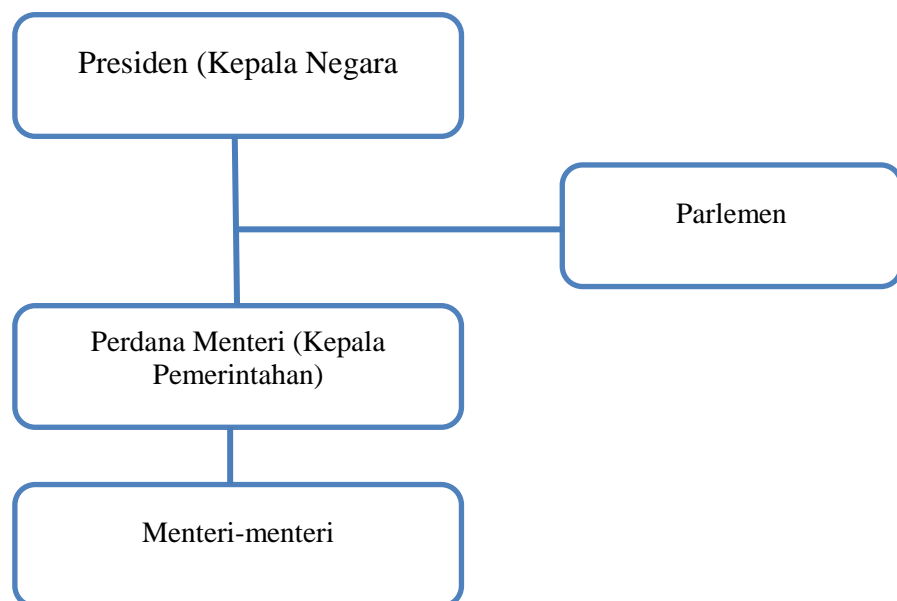

Karateristika prinsipál mak:

1. Ministru sira eleitu husi parlamentu
2. Durasau ezekutivu nian iha knaar ne'e determina ho serteza iha Konstituisaun.
3. Ministru sira la responsabiliza ba parlamentu ka presidente.

Karateristiku dahuluk mak karateristiku prinsipál sistema governu parlamentár nian, maibé karateristiku daruak mak karateristiku prinsipál sistema governu prezidensiál nian. Karateristiku terseiru mak karateristiku ida-ne'ebé la eziste iha sistema governu ida-idak, ne'ebé konsekuénsia husi adopsaun karateristiku primeiru no karateristiku segundu hamutuk iha sistema parlamentár ka prezidensiál governu nian. Ne'e mak karaterístika terseiru ida-ne'e.

2.3. Teoria kona-ba Soberania Estadu nian

Tuir Kansil (1978:24-25), soberania mak podér aas liu iha nasaun ida-ne'ebé aplika ba rejiaun hotu-hotu no povu hotu-hotu iha nasaun ne'e. Soberania mós iha podér tomak atu ukun nasaun ida nia territóriu tomak sein interferénsia husi governu nasaun seluk nian. Iha teoria oioin kona-ba soberania. Teoria kona-ba soberania mak:

1. Teoria kona-ba Maromak nia Ukun-Nain (*Theokrasia*)

Teoria ne'e hanorin katak governu ka estadu hetan kbiit boot liu husi Maromak. Ema ne'ebé hanoin kona-ba teoria ne'e hatete katak mundu no buat hotu ne'ebé iha ne'e mak Maromak nia kriasaun. Buat naran de'it

ne'ebé mosu iha mundu ne'e mai husi Maromak. Nune'e mós, governu ka liurai sira ne'ebé ukun governu iha tempu ne'ebá mós mai husi Maromak. Tan ne'e, liurai ka governu tenke uza direitu atu ukun tuir Maromak nia hakarak.

2. Teoria kona-ba Soberania Popular (*Demokrasia*)

Tuir teoria ne'e, estadu ne'e mai husi ninia povu, la'ós husi Maromak ka liurai. Teoria ne'e la hanesan ho teoria kona-ba Maromak nia direitu atu ukun, no hatudu faktu sira ne'ebé la tuir teoria kona-ba Maromak nia direitu atu ukun.

3. Teoria kona-ba soberania Estadu nian

Tuir teoria ida-ne'e, ezisténsia estadu ida-ne'e naturál, hanesan podér aas liu ne'ebé hela iha lider estadu ida-ne'e nian. Kona-ba soberania, nasaun ne'e eziste ona dezde nasaun ida moris. Tan ne'e klaru katak estadu mak sai nu'udar fonte ba soberania. Lei ne'e obrigatóriu tanba ne'e mak buat ne'ebé estadu hakarak no tuir natureza iha podér absoluta.

4. Teoria kona-ba Soberania Juridika (*Supremacy of Law*)

Teoria ne'e hanorin katak governu la'ós husi Maromak, liurai ka estadu, maibé bazeia ba lei. Ukun-fuan mak ukun-fuan. Governu no povu hetan podér ida-ne'e husi lei.

2.4. Teoria Modernizasaun

Tuir Janicki (1993), nune'e mós Kernbergian no Warden (2001), konseitu modernizasaun polítika mós dala barak uza hanesan referénsia konseituál hodi

haree istória dinámika husi viajen polítika nasaun sira-nian. Ida ne'e signifika katak modernizasaun polítika mós refere ba estudu sira-nia fokus kona-ba susesu ka fallansu husi prosesu transformasaun estruturál sira iha vida polítika no sosiál nasaun nian. Iha sentidu ida-ne'e, Modernizasaun Polítika nu'udar prosesu dinámiku ida; atividade kontinua kondisaun ba formasaun mudansa estruturál sira husi tipu governu tradisionál ba sistema governu modernu (hasan, 2021: 41).

Oxford Dictionary mós define dezvoltimentu polítiku nu'udar "esforsu ida atu hasa'e kapasidade nasaun nian atu mobiliza no aloka rekursu sira, prosesa input polítiku ba rezultadu polítiku sira ne'ebé bele implementa, ajuda rezolve problema sira, adapta ba mudansa ambientál sira, no realiza meta sira. Ideia kontemporáriu kona-ba governasaun di'ak mós foka liu ba administrasaun publika ne'ebé efisiente, efetivu no la korrupta" ("deztolvimentu polítiku hasa'e kapasidade estadu nian atu mobiliza no aloka rekursu sira, hodi prosesa inputs polítika nian ba rezultadu implementavel sira. Ida ne'e ajuda atu rezolve problema no adapta ba mudansa ambientál no realizasaun meta. Notifikasaun kona-ba governasaun di'ak ne'e mós iha kona-ba administrasaun publika ne'ebé efisiente, efetivu no la korrupta") (<https://www-oxfordreference-com>).

Entretantu, tuir Arts no Tatenhove (2006: 21), konseitu sira kona-ba modernizasaun polítika no dezvoltimentu polítiku nu'udar ideia prinsipál rua iha estudu siénsia polítika ne'ebé bazeia ba konseitu jestaun polítika estadu nian relaciona ho instituisaun demokráтику sira. Ideia rua ne'e koko atu hatudu no haluan prosesu transformasaun estruturál ne'ebé akontese iha orden polítiku

sosiedade modernu nian, ho konsekuénsia husi sistema polítiku nia kapasidade atu integra an ho prátika modernizasaun nian. Ba Huntington no Nelson (1976), konsekuénsia lójika husi nesesidade ba integrasaun ho ideia modernizasaun ne'e relasiona ho kapasidade integrativa sistema polítiku ida nian ne'ebé bele iha relasaun efetiva ho senáriu polítiku modernu sira, hanesan estilu komunikasaun política no sosializasaun política, formatu kreximentu ekonómiku, dezeñu urbanizasaun, edukasaun no empregu no mós aspetu importante sira seluk iha nasaun nia moris.

Bazeia ba teoria modernizasaun balun ne'ebé esplika ona iha leten, autór uza ida-ne'e nu'udar enkuadramentu analítiku, liuliu ita bele explora oinsá Singapura no Tailandia aplika konseitu modernizasaun iha formasaun política publika, desenvolvimentu infraestrutura administrativa, no esforsu sira seluk atu hasa'e efisiénsia no efikásia sira-nian governu. Ida ne'e sei fornese kompriensaun di'ak liu kona-ba fatór sira ne'ebé forma diferença no similaridade sira iha administrasaun estadu entre nasaun rua ne'e, nune'e mós implikasaun sira ba desenvolvimentu administrativu iha nivel nasionál no internasionál.

RAMU III

ESPLIKASAUN

3.1. Singapura

Repúblika Singapura hanesan Nasaun illa ida-ne'ebé dook husi parte súl husi Peninsula Malazia. 137 Kilometro (85 mil) Parte norte husi ekator iha parte súl Azia. Nasaun ne'e ketak husi Malazia liuhusi Johor nia Estrada iha parte norte no arkeipellu Riau, Indonezia liuhusi Singapura nia Estrada iha parte súl.

Singapura kompostu husi illa 63, inklui rai-maran Singapura, illa prinsipál ne'e dala barak bolu hanesan Ilha Singapura, maibé ofisialmente bolu hanesan Ilha Ujong.

Iha sistema klasifikasaun klimátika, Singapura Kopen iha klima tropikal, klima ekatorial, ho tempu ne'ebé la hanesan, temperatura ne'ebé hanesan, humididade ne'ebé aas, no udan barak. Temperatura husi 22 to'o 34⁰ C. Singapura iha porsentu ne'ebé aas liu husi ema estranjeiru sira iha mundu. Maizumenus 42% husi populasaun Singapura mak ema estranjeiru no sira kompostu husi 50% husi setór servisu nasaun nian. Maioria mai husi Xina, Malazia, Filipina, Amerika Norte.

Singapura nu'udar sentru finanseiru ba dala haat iha mundu no sidade kosmopolita mundiál ida-ne'ebé hala'o papél importante iha komérsiu no finansas internasionál sira. Unidade Intelligence Ekonomista iha ninia "Indise Kualidade Moris" klasifika Singapura nu'udar kualidade moris ida-ne'ebé di'ak liu iha Azia no sanulu-resin-ida iha mundu.

Konstituisaun Singapura define katak demokrasia representativa mak sistema polítiku nasaun nian. Partidu Asaun Povu ka PAP domina kuaze prosesu polítiku hotu-hotu no manán ona kontrolu parlamentu iha eleisaun hotu-hotu dezde Singapura ukun rasik iha tinan 1959. Podér Ezekutivu iha Singapura mak lidera husi Gabinete Primeiru Ministru. Entretantu, Prezidente Singapura istórikamente sai nu'udar pozisaun serimónia nian, Prezidente hetan direitu vetu iha 1991 kona-ba desizaun xave balun, hanesan uza rezerva nasional no nomeia postu judisiáriu sira.

Maski pozisaun prezidente nian mak eleitu husi povu liuhusi eleisaun, maibé eleisaun iha tinan 1993 de'it mak hala'o to'o ohin lora. Governu nia ramu lejizlativu iha parlamentu. Eleisaun Parlamentar iha Singapura bazeia ba pluralidade ba konstituisaun representativu grupu nian dezde Lei Eleisaun Parlamentar altera iha 1991. Deputadu sira kompostu husi membru eleitu, la-konstitusionalidade no nomeadu sira.

Maioria deputadu sira-ne'e eleitu liuhosi eleisaun jerál iha sistema primeiru-pastu-postu no representa Membru Unika ka Grupu Representasaun Konstituisaun (GRC). Singapura hetan klasifikasaun hanesan nasaun ida-ne'ebé iha nivel korrupsaun ne'ebé ki'ik liu iha mundu liuhusi Transparensia International.



Mapa Singapura

3.2. Thailand

Tailandia ne'ebé baibain bolu hanesan Thailand iha lian Ingles ka iha lian orijinál Mueang Thai signífika nasaun Tailandia, hanesan nasaun ida iha Sudeste Aziatiku ne'ebé iha fronteira ho Laos no Kamboja iha parte leste, Malazia no Gulf Siam iha parte súl no Myanmar no iha Tasi Andaman iha parte oeste. Maizumenus 95% husi liurai Tailandia mak relijiaum Budista husi aliran Theravida, maibé iha minoria ki'ik husi ema Muzulmanu, ema kristaun no ema Indu. Liurai Tailandia fahe ba provínsia 76 (Changwat) ne'ebé fahe ba grupu provínsia 5. Provínsia ida-idak nia naran mai husi sidade kapitál nia naran.

Dezenvolvimentu governu rejionál iha Tailandia, ne'ebé adere ba sistema monarkia absoluta. Hahú husi tempu ne'ebá, Tailandia implementa ona sistema governu rejionál durante tinan 70. To'o ohin lora, Tailandia troka ona ninia konstituisaun dala 16 no konstituisaun foun ikus mak halo iha tinan 1998 ne'ebé regula buat barak Governu local. Implementasaun desentralizasaun iha Tailandia bazeia ba Lei Governu nian iha tinan 1993. 1993). Iha lei ida-ne'e, Governu Rejional funsiona de'it hanesan implementador. Buat hotu deside husi Bangkok. Hafoin harii no implementa tiha ona iha tinan 1998 papél governu rejionál nian sai klaru liután. Governu sentrál iha Bangkok hahú fó autoridade balun ba governu lokál sira, hanesan iha área halibur impostu no lisensa.

Estrutura Governu Lokál iha Tailandia

Estrutura governu Tailandia nian, ne'ebé adere ba sistema monarkia nian, iha Parlamentu ida-ne'ebé kompostu husi kuartu rua: DPR (membru na'in 500) no

Senadu (membru eleitu na'in 200). DNR ne'e kompostu husi representante proporsional 100 hosi membru 400 ne'ebé eleitu direktamente hosi konstituisaun 400, Governu Sentral (ezekutivu) kompostu hosi Gabinete Primeiru-Ministru, Ministeriu 13 no Ministru 30 iha Gabinete.

Governador Provinsional, Xefe Distritu no Xefe Sub-Distritu mak responsavel ba governu provinsial. Governu Rejional Sidade nian implementa liu husi Administrasaun Metropolitana Bangkok (BMA).

Iha funsaun neen ne'ebé governu lokal sira bele dezenvolve, hanesan: orden sosiál, infraestrutura, qualidade moris, planeamentu no investimentu iha komérsiu no turizmu, jestaun Rekursu naturál no ambiente, no matenek lokal.

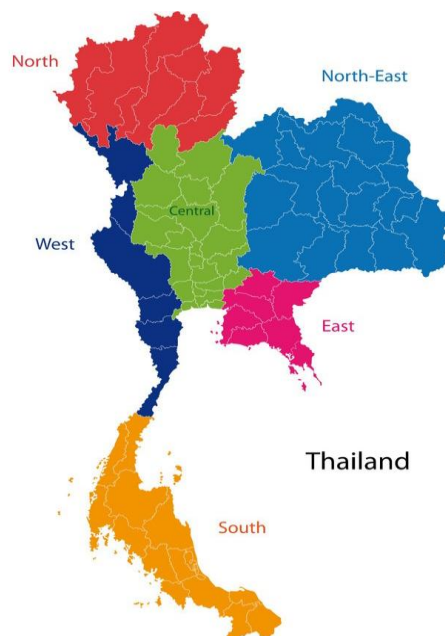

Mapa Thailand

3.3. Analiza Komparativu entre Singapura no Tailandia

Singapura no Tailandia mak nasaun rua ne'ebé diferente kona-ba jeografia no governu. Tuir mai mak kompara administrasaun Singapura no Tailandia nian:

1. Forma Estadu

Forma Estadu Singapura nian mak Unidade no Estadu Tailandia mak Unidade.

2. Forma Governu

Kona-ba Governu, Singapura nu'udar Republika Parlamentar, enkuantu Tailandia nu'udar Monarkia Konstitusional.

3. Sistema Governu

Sistema Governu Singapura nian mak Demokrasia Parlamentar no Sistema Governu Tailandia nian mak Parlamentar.

4. Kondisaun Rejjional

Kondisaun Singapura nian fahe ba rejiaun administrativa 5 ne'ebé hanaran "regiaun," hanesan Rejiaun Sentral, Rejiaun Leste, Rejiaun Norte, Rejiaun Norte-Leste, no Rejiaun Osidental. Adere ba sistema sentralizadu ida ho prinsípiu desentralizasaun. Entretantu, Tailandia fahe ba provínsia 77 (kangwat), ne'ebé depois fahe ba distritu no sub-distritu sira. Tuir mai sistema governu sentralizadu ka sentralizadu.

5. Kondisaun Sosial-Kultural

Populasaun: Populasaun Singapura estima katak maizumenus too 5.7 milion no Tailandia iha populasaun liu 69 milion.

Kresimentu populasaun: kresimentu populasaun Singapura nian iha tendénsia atu tun, ho taxa moris ne'ebé ki'ik liu no nivel imigrasaun ne'ebé kontrola. Nivel kresimentu populasaun Tailandia nian aas liu fali nivel Singapura nian, maske nasaun ne'e mós hetan ona redusaun iha número moris iha tinan hirak foin lalais ne'e.

Singapura mak nasaun ida-ne'ebé urbanizadu tebes ho 90% liu husi populasaun ne'ebé hela iha sidade no sidade sira. Entretantu, Tailandia mós iha prosesu urbanizasaun ne'ebé lalais, maibé sei iha populasaun barak ne'ebé hela iha área rurál sira.

Tailandia iha taxa dezempregu ne'ebé ki'ik liu kompara ho Singapura, hanesan 0.772% no 2.3%. (https://repository.unja.ac.id/perbandingan_kreximentu_ekonomiku_nasaun_ASEAN_nian). Singapura no Tailandia iha kultura oioin no riku.

Singapura no Tailandia iha sistema edukasaun di'ak no iha padraun internasionál.

6. Kondisaun Ekonomika

Singapura nu'udar sentru finanseiru no komérsiu ida-ne'ebé lidera iha mundu ho ekonomia ida-ne'ebé dezenvolve maka'as ho orientasaun ba importasaun, servisu finanseiru no teknolojia.

Tailandia: Tailandia iha ekonomia ida-ne'ebé diversifikadu liu, inklui agrikultura, fábrika, turizmu no esportasaun sasán sira hanesan foos, riti, no eletrónika.

7. Kondisaun Jeográfika

Singapura mak rai illa ida-ne'ebé lokaliza iha parte súl husi Península Malazia, iha parte súl husi Península Malazia. Jeografikamente, Singapura lokaliza iha parte klaran husi Estrada Malacca, hasoru Tasi Xina Sul. Nia iha área maizumenus 7215km², ho aas ne'ebé la signifikante. Maioria área ne'e dezenvolve ona ba área urbanu no infraestruturá. Nia iha klima tropical ne'ebé maran ho temperatura relativamente estavel durante tinan tomak, hahú husi 25 degC to'o 31degC. Rekursu naturál sira limitadu tanba nia área ki'ik.

Tailandia lokaliza iha parte súl- leste iha Azia, iha área 513,120km² ne'ebé iha fronteira ho Myanmar iha parte norte oeste, Laos iha parte norte, Kamboja iha parte súl, no Malazia iha parte súl. Iha rai ne'ebé luan no oin-oin, inklui foho, rai ki'ik no tasi-ibun. Nia iha topografia oioin, inklui foho, rai ki'ik no foho-oan sira. Área ne'e barak liu mak ki'ik, maibé iha mós foho sira hanesan foho Tailandia iha parte norte no parte oeste. Tailandia mós iha klima tropikal, maibé iha diferença entre rejiaun norte no súl. Parte norte Tailandia nian iha tempu maran no maran ne'ebé ketak liu kompara ho rejiaun súl ne'ebé iha tendénsia atu maran durante tinan tomak. Nia iha rekursu naturál oioin, inklui agrikultura, minerais no florestal. Nasaun ne'e mós iha setór turizmu ida-ne'ebé sa'e lalais tanba ninia Nasaun ne'e mós iha setór turizmu ida-ne'ebé sa'e lalais tanba ninia furak naturál.

3.4. Dezafiu no Obstákulu no Esforsu sira atu Halakon Jestaun Administrasaun Estadu Singapura no Tailandia.

Dezafiu no obstákulu sira ne'ebé Singapura no Tailandia hasoru hodi jere sira-nia administrasaun estadu nian bele la hanesan, maibé asuntu komún balun ne'ebé sira bele hasoru inklui kresimentu ekonómiku sustentavel, jestaun rekursu naturál, dezigualdade sosiál no ekonómika, mudansa klimátika, no asuntu polítiku. Tuir mai mak dezafiu no esforsu prinsipál balun ne'ebé nasaun rua ne'e halo:

3.4.1. Dezafiu no Obstákulu:

1. Kresimentu Ekonomiku Sustentavel

Singapura no Tailandia depende ba kresimentu ekonómiku ne'ebé estavel hodi hadi'a padraun moris ba sira-nia rezidente sira. Maibé, iha jestaun kreximentu ida-ne'e, nasaun rua ne'e hasoru dezafiu atu mantein balansu entre kreximentu ekonómiku, sustentabilidade ambientál no igualdade ekonómika.

2. Dezigualdade Sosial no Ekonomiku

Singapura no Tailandia iha problema kona-ba dezigualdade sosiál no ekonómika entre grupu oioin iha sosiedade. Ida ne'e bele inklui dezigualdade rendimentu, asesu ba edukasaun no servisu saúde, no oportunidade empregu. Dezafiu hirak-ne'e presiza polítika atu hamenus diferença hirak-ne'e.

3. Jestaun Rekursu Naturais

Maske Singapura laiha rekursu naturál signifikativu, Tailandia iha dezafiu atu jere nia rekursu naturál sira, liuliu iha setór agrikultura, florestal no enerjia. Protesaun no sustentabilidade ambientál sai hanesan asuntu importante iha jestaun rekursu naturál hirak-ne'e.

4. Mudansa Klimatika

Mudansa klimátika bele fó impaktu signifikativu ba nasaun rua ne'e, inklui dezastre naturál sira hanesan inundasaun, rai-rahun no nivel tasi sa'e. Singapura, nu'udar nasaun illa ida, vulneravel liu-liu ba nivel tasi ne'ebé sa'e.

5. Asuntu polítiku no governasaun

Tailandia hasoru ona instabilidade polítika iha tinan hirak foin lalais ne'e, ho konflitu polítiku internu no mudansa governu ne'ebé la estavel. Singapura, iha tempu hanesan, mantein estabilidade polítika ne'ebé relativamente aas, maibé hasoru dezafiu sira iha demokrasia no partisipasaun polítika.

3.4.2. Esforsu atu Rezolve Dezafiu sira

1. Polítika Ekonomika:

Nasaun rua ne'e adopta ona polítika ekonómika ne'ebé progresivu hodi promove kreximentu ekonómiku sustentavel no inkluzivu. Ida ne'e inklui investimentu iha inovasaun, dezvoltamentu kapitál umanu, no diversifikasaun ekonómika.

2. Edukasaun no Formasaun

Iha ona esforsu boot atu hasa'e asesu ba edukasaun no formasaun abilidade ba nivel sosiedade hotu-hotu atu hamenus dezigualdade sosiál no ekonómika. Ida ne'e inklui programa formasaun no subsídiu edukasaun.

3. Jestaun Ambiental

Iha Singapura no Tailandia adopta ona polítika ambientál ho objetivu atu promove sustentabilidade no protesaun ambientál. Ida ne'e inklui investimentu iha enerjia renovavel, jestaun lixu, no konsersaun rekursu naturál sira.

4. Akordu Internasional

Nasaun rua ne'e mós envolve iha kooperasaun internasionál hodi rezolve dezafiu globál sira hanesan mudansa klimátika. Sira partisipa iha akordu internasionál no kolabora ho nasaun sira seluk hodi desenvolve solusaun efetivu sira.

5. Reforma Politika:

Tailandia buka atu desenvolve instituisaun polítika ne'ebé estavel no inkluzivu liu hodi halakon instabilidade polítika ne'ebé sira hasoru. Singapura kontinua hala'o reforma iha nia sistema polítiku hodi hametin partisipasaun públiku no hametin governasaun di'ak.

Esforsu hirak-ne'e sai hanesan parte ida husi estratéjia ida-ne'ebé luan liu atu promove desenvolvimentu sustentavel no hadi'a sosiedade nia moris-di'ak iha nasaun rua ne'e.

RAMU IV

KONKLUSAUN

4.1. Konklusaun

Kompara administrasaun estadu entre Singapura no Tailandia hatudu diferensa no similaridade signifkante iha aspetu oin-oin, inklui kresimentu ekonómiku, estrutura polítika, jestaun rekursu naturál sira, no dezafiu sosiál sira ne'ebé hasoru. Singapura, nu'udar estadu sidade dezenvolvidu, hamriik metin ba ninia estabilidade polítika, ekonomia forte, no jestaun rekursu umanu ne'ebé eficiente. Iha parte seluk, Tailandia, nu'udar nasaun dezenvolvimentu ida-ne'ebé iha rikusoin naturál barak, hasoru dezafiu sira iha jestaun instabilidade polítika, dezigualdade ekonómika no dezafiu ambientál sira.

Ho esforsu atu rezolve dezafiu hirak-ne'e nasaun rua ne'e adopta ona polítika no estratéjia oioin. Singapura hetan ona susesu iha implementasaun polítika ekonómika progresiva, hadi'a edukasaun no formasaun abilidade, no adopta polítika ambientál sustentavel. Iha parte seluk, Tailandia kontinua luta atu halo balansu kreximentu ekonómiku ho sustentabilidade ambientál, nune'e mós hametin ninia instituisaun polítika sira hodi atinje estabilidade polítika ne'ebé boot liu.

Nasaun rua ne'e iha dezafiu úniku, maibé aprende husi esperiéncia sira-ne'e bele sai valór hodi hadi'a sira-nia polítika no estratéjia iha futuru. Ho kooperasaun no troka koñesimentu ne'ebé kle'an liu, Singapura no Tailandia bele hametin sira-

nia forsa no haka'as an atu dezanvole sustentavel no prosperidade komunidade sira-nian.

BIBLIOGRAFIA

Anggara, Sahya, 2012. *Perbandingan Administrasi Negara*, Bandung : Pustaka Setia.

Indiahono, Dwiyanto, 2009. *Perbandingan Administrasi Publik*, Yogyakarta : Gaya Media.

Sampe, Stefanus, 2022. *Buku Referensi Perbandingan Sistem Pemerintaha*.

Sunarso, 2012. *Perbandingan Sistem Pemerintahan*, Yogyakarta : Ombak

Peters_Theory and Methodology in the Study of Comparative Public Administration.

comparative_public_administration2(1)

Desentralisasi di Negara lain

<https://www.gramedia.com/literasi/bentuk-pemerintahan-singapura-dan-sejarahnya/>

<https://tirto.id/profil-thailand-ibu-kota-bentuk-pemerintahan-dan-kepala-negara-guDi>